

VISITE DE HELSINKI

Capitale de la Finlande

Au sud de la Finlande, la capitale Helsinki occupe une péninsule du golfe de Finlande. Son avenue centrale, Mannerheimintie, regroupe différentes institutions parmi lesquelles le musée national qui retrace l'histoire du pays, de l'âge de pierre à nos jours. Elle compte également l'imposant Parlement et le musée d'Art contemporain Kiasma. Toute de briques rouges, richement décorée, la cathédrale Ouspenski surplombe le port.

Conçue par Eliel Saarinen, la gare centrale est elle aussi un monument important de la ville. Temppeliaukio Kirkko, une église souterraine creusée dans la roche en 1969, accueille également des concerts. Les magasins du quartier du design proposent des produits finlandais typiques, mais aussi des vêtements modernes et des antiquités. Des ferrys permettent de rejoindre les îles avoisinantes comme Suomenlinna, qui comporte une forteresse maritime du XVIII^e siècle, et Seurasaari, qui fait office de musée en plein air avec des bâtiments en bois traditionnels. Il est possible de partir en croisière vers l'archipel voisin. D'autres bateaux desservent la Suède, l'Estonie et la Russie.



Cathédrale luthérienne d'Helsinki

La Cathédrale d'Helsinki (Helsingin tuomiokirkko en finnois et Helsingfors domkyrka en suédois) est une cathédrale de l'Église évangélique-luthérienne de Finlande située au centre d'Helsinki, la capitale finlandaise. Avant l'indépendance en 1917, elle était appelée l'église Saint-Nicolas. Plus de 350 000 personnes visitent la cathédrale chaque année.

Située sur la place centrale de la capitale finlandaise, la Place du Sénat, l'église tourne le dos au quartier de Kruununhaka. Dans le plan d'urbanisme d'Ehrenström, le rocher du nord de la place du sénat est réservé à une cathédrale luthérienne. Dès 1818, Carl Ludwig Engel, qui a travaillé à l'aménagement de l'ensemble de la place, dessine les premiers plans de l'église et les affine pendant une décennie. La cathédrale est construite entre 1830 et 1852 à l'emplacement de l'ancienne Église de Ulrika Eleonora. La Vieille église d'Helsinki est bâtie de 1824 à 1826 pour servir la paroisse pendant la durée de la

démolition de l'église de Ulrika Eleonora et la construction de la cathédrale. Le bâtiment est modifié par Ernst Bernhard Lohrmann, le successeur de Engel. Il bâtit quatre petits dômes pour rappeler le modèle Cathédrale Saint-Isaac de Saint-Petersbourg. Ernst Bernhard Lohrmann érige aussi deux clochers et des statues des Douze Apôtres.

Adresse : Unioninkatu 29, 00100 Helsinki

Périodes d'ouverture 9h-18h, 9h-0h juin-août

Place du Sénat

OEuvre de l'urbaniste Ehenström et de l'architecte Carl Ludvig Engel, la place du Sénat compose un ensemble monumental à l'élégance aristocratique du néoclassicisme : le Sénat fut achevé en 1820, l'Université en 1832, la cathédrale en 1839, la bibliothèque en 1840, et l'on réaménagea les demeures alentour pour respecter l'unité architecturale voulue par les concepteurs. Au milieu de la place trône la statue du tsar Alexandre II.

Adresse : Senaatintori, 00100 Helsinki

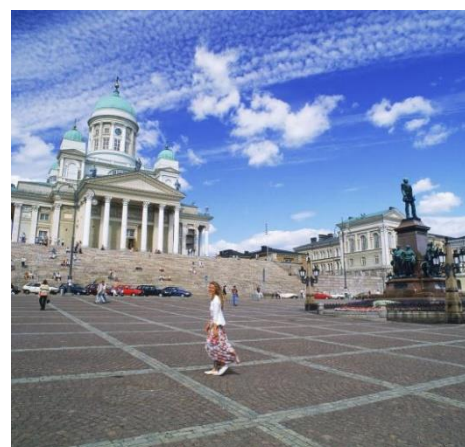

Place du Marché d'Helsinki

À quelques pas au sud de la place du Sénat, offrant un puissant contraste avec sa noble voisine, la place du Marché : ici s'alignent de nombreux étals où se vendent aussi bien de quoi se concocter un pique-nique sur le pouce que des souvenirs et de l'artisanat. C'est aussi de la place du Marché que partent les ferries de croisière.

Kiasma, musée d'Art contemporain (Helsinki)

En plein centre d'Helsinki, Kiasma, inauguré en 1998, occupe un édifice signé Steven Holl. L'extérieur mêle les métaux (cuivre, zinc, titane, aluminium, laiton) et le verre ; l'intérieur combine cinq niveaux qui se chevauchent et que relient ascenseurs, escaliers ou passerelles. Avec un fonds de plus de 8 000 oeuvres qui s'enrichit un peu plus chaque année, le musée s'intéresse à la création post-années 1970 en Finlande et dans les pays voisins.

Adresse : Mannerheiminaukio 2, 00100 Helsinki - Tél. : +358 29 4500501

Prix : 14 € (-17 ans gratuit)

Périodes d'ouverture : mar. et dim. 10h-17h, merc.-vend. 10h-20h30, sam. 10h-18h

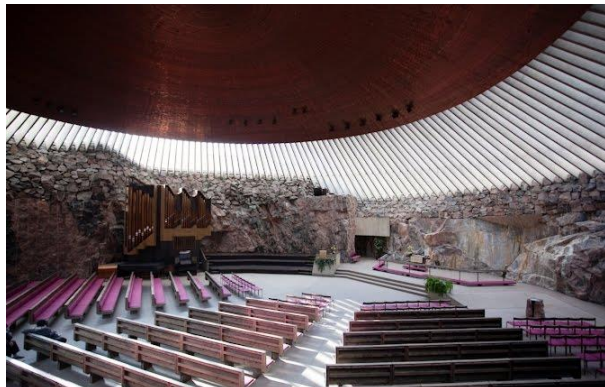

Temppeliaukion kirkko

Un mur circulaire bas que surmonte une coupole de cuivre : de l'extérieur, rien ne laisse prévoir que l'église, conçue par les frères Suomalainen en 1960 et réalisée entre 1968 et 1969, a été creusée en contrebas, à même le rocher qui, dans sa nudité, sert de paroi à l'édifice. D'une excellente acoustique, « l'église dans le rocher » est autant lieu de prière que salle de concerts.

Adresse : Lutherinkatu 3 : 00100 Helsinki : Tél. : +358 9 23406320

Périodes d'ouverture horaires variables selon la programmation, consulter <https://www.facebook.com/temppeliaukio>

Gare d'Helsinki

Essentiellement construite selon les conceptions d'Eliel Saarinen, l'un des auteurs du pavillon finlandais de l'Exposition universelle de Paris (1900), la gare (1909-1916) constitue un modèle « d'architecture objective ». La pierre, le verre et le fer s'unissent pour créer une cathédrale laïque moderne que gardent de gigantesques statues impavides d'Emil Wikström.

Adresse : Kaivokatu, 00100 Helsinki



Musée de Plein Air de Seurasaari

Le musée en plein air de Seurasaari occupe une île non loin du centre d'Helsinki. Dans un écrin de verdure, vous replongerez dans la Finlande d'antan et la vie quotidienne d'alors au gré d'édifices des 18e-20e s. venus de tout le pays : fermes, manoirs, église, etc.

Adresse : Fölisön, 00250 Helsinki

Prix : 9 € (-17 ans 3 €)

Périodes d'ouverture : juin-août : tlj 11h-17h

Fort de Finlande

D'abord appelée Sveaborg (la Forteresse de Suède) lors de sa construction en 1748 pour protéger Helsinki des assauts russes, elle n'acquies son actuel nom (Suomenlinna) qu'au lendemain de l'Indépendance. Mais alors sa fonction défensive n'avait plus de raison d'être et la forteresse prête aujourd'hui son cadre à six musées, dont celui du Jouet et celui de la guerre Maneesi. On y découvre le sous-marin Vesikko, restauré. Le site est inscrit au patrimoine mondial de l'Unesco.

Adresse : Suomenlinna, 00100 Helsinki - Tél. : +358 29 5338410

Prix : gratuit





Musée d'art Ateneum

Les collections de ce musée d'art retracent l'art finlandais du 18^e s. aux années 1960. L'art pictural finlandais est assez récent, si l'on excepte les fresques murales anonymes des églises, souvent perdues avec les murs qui les supportaient. Il faudra attendre le milieu du 19^e s. pour que s'épanouisse enfin un courant inspiré par l'école de Düsseldorf, puis le romantisme national qui donna au pays ses premiers grands peintres. Ce musée national expose également les oeuvres de maîtres internationaux.

Adresse : Kaivokatu 2, 00100 Helsinki - Tél. : +358 29 4500401

Prix : 15 € (-17 ans gratuit)

Périodes d'ouverture : mar. et vend. 10h-18h, merc.-jeu. 10h-20h, sam.-dim. 10h-17h

Palais Finlandia

Cet édifice culturel a été conçu par Alvar Aalto comme élément dans son plan d'urbanisme du nouveau centre-ville sur les rives de la baie de Töölön. Le corps central du bâtiment a été achevé en 1971, l'aile des Congrès n'ayant été ajoutée qu'en 1975. Une véranda créée par Jyrki Iso-aho a vu le jour en 2011. L'ensemble du bâtiment, en marbre blanc de Carrare, s'appuie sur un socle de granit noir.

Adresse : Mannerheimintie 13e, 00100 Helsinki

Tél. : +358 9 40241

Prix : 6 € (enfant 4 €)

Périodes d'ouverture : 9h-16h



Parc de l'Esplanade d'Helsinki

Au coeur de la ville, à l'ouest de la place du Marché, deux avenues bordées de demeures néo-Renaissance et de boutiques de design de luxe délimitent un vaste quadrilatère de pelouses arborées : c'est l'Esplanade, qui offre aux promeneurs un espace de détente mais aussi de rassemblement lors d'événements populaires, notamment lors du festival de jazz en juillet.

Adresse : Pohjoisesplanadi, 00100 Helsinki

Musée du Design d'Helsinki

Ce musée, spécialisé dans le design finlandais, a profité du centenaire de l'indépendance nationale en 2017 pour renouveler entièrement la présentation de ses objets (fonds de 75 000 pièces), de dessins et de photographies. Cette exposition est visible jusqu'en 2020... Allez-y !

Adresse : Korkeavuorenkatu 23, 00130 Helsinki - Tél. : +358 9 6220540

Prix : 10 €

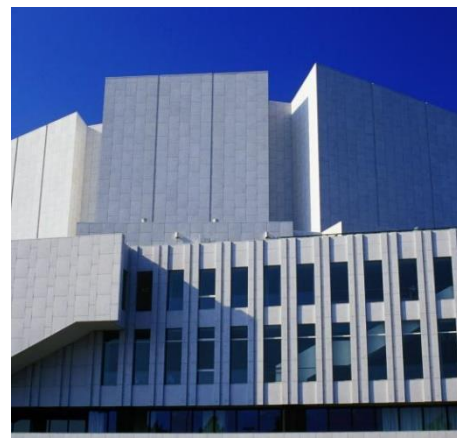

Périodes d'ouverture : juin-août : tjl 11h-18h ; oct.-mai : mar. 11h-20h, merc.-dim. 11h-18h



Opéra national de Finlande

Scintillant de ses céramiques blanches et de son granit finlandais, l'Opéra national de Finlande qu'ont élevé, au bord de la baie de Töölön, Hyvämäki, Karhunen et Parkkinen a été inauguré en 1993. S'il accueille des opéras et des ballets du répertoire international, il programme également des oeuvres contemporaines à la fois nationales et étrangères. La saison s'étend d'août à juin.

Galerie Cygnaeus

Le professeur d'esthétique Fredrik Cygnaeus (1807-1881) avait sa résidence d'été — l'un des derniers bâtiments en bois subsistant au centre d'Helsinki — dans le quartier de Kaivopuisto qui, au 19^e s., était encore une station thermale fréquentée par les aristocrates russes. Transformée en musée, elle rassemble plus de 450 oeuvres d'art finlandais.

Adresse : Kallioliinantie 8, 00140 Helsinki

Prix : gratuit

Périodes d'ouverture mai-sept. : 11h-17h

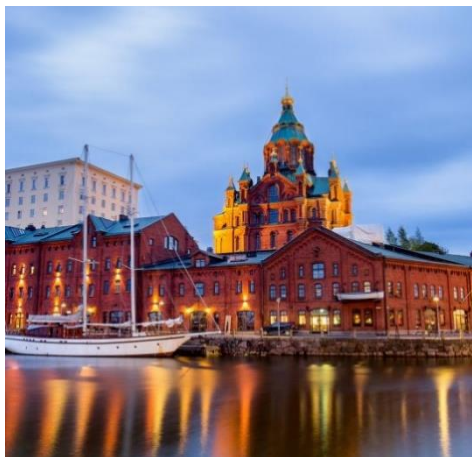

Katajanokka

L'île de Katajanokka, autrefois occupée par des entrepôts et les casernes de la Marine, est située à l'est d'Helsinki, séparée de la terre ferme par un canal étroit. Vous y verrez des édifices décorés de motifs Art nouveau, l'église orthodoxe à l'ouest, et, au nord, la façade du quartier général de la Marine, construit par Engel et abritant aujourd'hui le ministère des Affaires étrangères. Ne manquez pas la vue sur le mouillage de l'imposante flotte des brise-glaces.



Théâtre national finlandais

Jouxtant le côté Est de la gare, le Théâtre national finlandais, reconnaissable à sa toiture rouge, évoque d'abord un château massif : construit en 1901 par Tarjanne, il traduit l'esprit du romantisme national qui régnait alors. Devant le théâtre se dresse la statue du premier romancier ayant écrit en finnois, Aleksis Kivi, l'auteur des Sept Frères (1870).

Adresse : Läntinen Teatterikuja 1, 00100 Helsinki

Tél. : +358 10 73311

Périodes d'ouverture : à partir de 19h



Parlement d'Helsinki

Massif édifice de granit rouge, le Parlement est une oeuvre de Siren, inaugurée en 1931 et accueillant les 200 membres de la Chambre unique élue tous les quatre ans au suffrage universel. Rien ne dépasse à l'intérieur, et les lignes sobres illustrent parfaitement le fonctionnalisme de l'architecture nordique de l'époque. La salle des débats est ornée de cinq statues de Aaltonen.

Adresse : 30 Mannerheimintie, 00102 Helsinki - Tél. : +358 9 4322027

Prix : gratuit

Périodes d'ouverture : juil.-août : lun.-vend. 14h, sam. 11h, 17h, dim. 12h-13h ; reste de l'année : 11h, 12h, dim. 12h-13h

Musée national de Finlande

Construit entre 1905 et 1910 par Gesellius, Lindgren et Saarinen, ce bâtiment, à haut clocher et tour ronde, décoré de fresques inspirées du Kalevala par Akseli Gallen-Kallela (1928), s'inscrit tardivement dans l'esthétique du romantisme national ; il forme donc une parfaite coquille architecturale pour abriter les riches collections du Musée national de Finlande illustrant l'histoire du pays de la préhistoire au 19^e s. Des expositions temporaires de tout premier ordre sont en outre organisées.

Adresse : Mannerheimintie 34, 00100 Helsinki - Tél. : +358 29 5336901

Prix : 10 € (enfant 7 €) Périodes d'ouverture mar.-dim. 11h-18h





Cathédrale orthodoxe d'Helsinki

Cathédrale orthodoxe, érigée sur la presqu'île de Katajanokka lorsque la Finlande était sous la dépendance russe, Ouspenski a été consacrée en 1868. Ses coupôles à bulbe se souviennent des églises russes, et c'est d'ailleurs un architecte russe, Gornoschtsaïev, qui en dressa les plans. Autant la cathédrale luthérienne frappe par la sobriété de son intérieur, autant ici la couleur et les dorures éclatent dans les mosaïques et les icônes.

Adresse : Kanavakatu 1, 00160 Helsinki

Prix : gratuit

Périodes d'ouverture : mar.-vend. 9h30-16h, sam. 10h-15h, dim. 12h-15h

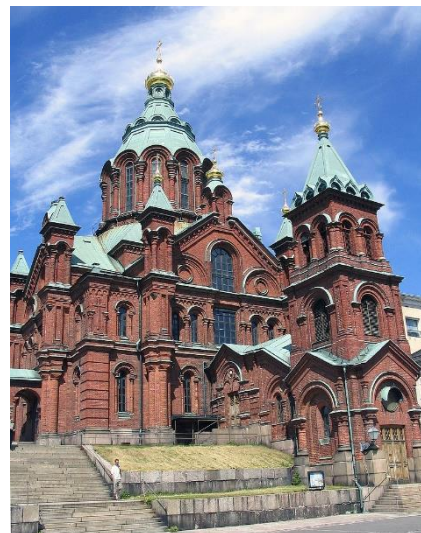

cathédrale Ouspensk

La cathédrale de l'Assomption, ou cathédrale Ouspenski, est la cathédrale du diocèse orthodoxe de la capitale finlandaise Helsinki au sein de l'Église orthodoxe de Finlande. Elle fut construite sur ordre de l'empereur Alexandre II de Russie entre 1862 et 1868. Elle est dédiée à la dormition de Marie (Assomption de la Vierge).

Elle est située à proximité du centre ville, sur une colline de la péninsule de Katajanokka.



2017 © UrbanRail.Net (R. Schwandl)

